GEMEINDE GLATTFELDEN

Zivilstandsnachrichten März 2021

Todesfälle

Schmid Hermann, geb. 1950, geschieden, wohnhaft gewesen in Glattfelden, verstorben am 1. Februar 2021 in Zürich ZH

Rossi Giuseppe Vittorio, geb. 1933, verheiratet, wohnhaft gewesen in Glattfelden, verstorben am 21. Februar 2021 in Glattfelden ZH

Buchroither Peter, geb. 1961, ledig, wohnhaft gewesen in Zweidlen, verstorben am 23. Februar 2021 in Bülach ZH

GEMEINDE GLATTFELDEN

Sprechstunde Gemeindepräsident

Die nächste Sprechstunde findet am 26. April 2021 statt. Die Sprechstunde findet jeweils von 18 bis 20 Uhr im Gemeindehaus statt. Es wird keine Anmeldung benötigt.

Glattfelden, 15. April 2021

Einwohnerbestand Ende März 2021

( ) = Ende Dezember 2020

Schweizer:		
Ortsbürger	654	(722)
Niedergelassene Schweizer	3’245	(3’219)
Total Schweizer	3’899	(3’941)
Ausländische Staatsangehörige:		
Jahresaufenthalter	410	(413)
Niedergelassene Ausländer	865	(851)
Kurzaufenthalter	8	(11)
Total ausländische Staatsangehörige	1’283	(1’275)
Total Einwohner	**5’182**	**(5’216)**

In der Gemeinde Glattfelden sind ausserdem wohnhaft

2	(3)	Grenzgänger
19	(20)	Wochenaufenthalter / Nebenniederlassung
31	(30)	Flüchtlinge / Asylanten
0	(0)	2. Wohnsitz

Einwohnerkontrolle
8192 Glattfelden

Da für alle.

rega

Jetzt Gönner werden: rega.ch/goenner

GEMEINDE GLATTFELDEN

Plangenehmigungsgesuch für Starkstromanlagen

Gemeinde: Glattfelden

Standort: 8192 Glattfelden

L-0213565.2
110-kV-Leitung Eglisau–Embrach (L367)
110-kV-Leitung Bülach–Eglisau (L301)
Teilstrecke: Mast-Nrn. 145–148 im Bereich der Kiesgrube Nadelbändli in der Gemeinde Glattfelden – Verschieben von Mast-Nr. 146 und Erhöhen um 13 Meter im Zuge des Kiesabbaus in der Kiesgrube Nadelbändli

Beim Eidgenössischen Starkstrominspektorat hat die Axpo Grid AG, Parkstrasse 23, 5400 Baden, das oben erwähnte Plangenehmigungsgesuch eingereicht.

Die Gesuchsunterlagen werden von **15. April** bis **17. Mai 2021** in der Gemeindeverwaltung während der Bürozeiten öffentlich aufgelegt.

Rechtliche Hinweise

Enteignungsbann
Die öffentliche Auflage hat den Enteignungsbann nach den Artikeln 42–44 des Enteignungsgesetzes (EntG; SR 711) zur Folge. Wird durch die Enteignung in Miet- und Pachtverträge eingegriffen, die nicht im Grundbuch vorgemerkt sind, so haben die Vermieter und Verpächter ihren Mietern und Pächtern sofort nach Empfang der persönlichen Anzeige davon Mitteilung zu machen und den Enteigner über solche Miet- und Pachtverhältnisse in Kenntnis zu setzen (Art. 32 Abs. 1 EntG).

Einsprachen, Einwände und Begehren
Wer nach den Vorschriften des Verwaltungsverfahrensgesetzes (VwVG; SR 172.021) Partei ist, kann während der Auflagefrist beim Eidgenössischen Starkstrominspektorat, Planvorlagen, Luppmenstrasse 1, 8320 Fehraltorf, Einsprache erheben. Wer keine Einsprache erhebt, ist vom weiteren Verfahren ausgeschlossen.

Während derselben Auflagefrist kann, wer nach den Vorschriften des EntG Partei ist, sämtliche Begehren nach Artikel 33 EntG geltend machen. Diese sind im Wesentlichen:

a. Einsprachen gegen die Enteignung;
b. Begehren nach den Artikeln 7–10 EntG;
c. Begehren um Sachleistung (Art. 18 EntG);
d. Begehren um Ausdehnung der Enteignung (Art. 12 EntG);
e. die geforderte Enteignungsentschädigung.

Zur Anmeldung von Forderungen innerhalb der Einsprachefrist sind auch die Mieter und Pächter sowie die Dienstbarkeitsberechtigten und die Gläubiger aus vorgemerkten persönlichen Rechten verpflichtet. Pfandrechte und Grundlasten, die auf einem in Anspruch genommenen Grundstück haften, sind nicht anzumelden, Nutzniessungsrechte nur, soweit behauptet wird, aus dem Entzug des Nutzniessungsgegenstandes entstehe Schaden.

Frist: 30 Tage
Ablauf der Frist: 17. Mai 2021

Kontaktstelle
Eidgenössisches Starkstrominspektorat
Planvorlagen
Luppmenstrasse 1
8320 Fehraltorf

Glattfelden, 15. April 2021

Abteilung Bau und Liegenschaften
Gemeinde Glattfelden

Öffentliche Versteigerung
Stockwerkeigentum in Glattfelden

was: 4½-Zi-Wg EG, 2 PP in UNG, Hagenbuchstrasse 27, 8192 Glattfelden

wann: Dienstag, 8. Juni 2021 um 15.00 Uhr
wo: Weierbachhus, Weierbachstrasse 6, 8193 Eglisau
(Anmeldung erforderlich; Öffentliche PP im Städtli benutzen)

Betreibungsamtliche rechtskräftige Schätzung: CHF 780'000.00

Geführte Besichtigungen
1.) Mi., 28. April 2021 um 16.00 Uhr
2.) Di., 18. Mai 2021 um 16.00 Uhr

An den Besichtigungen sowie an der Steigerung müssen die Vorgaben des BAG infolge Pandemie jederzeit eingehalten werden.

Details: www.betreibungsamt-rafzerfeld.ch;
Anfragen: info@betreibungsamt-rafzerfeld.ch oder 044 867 18 51

Betreibungsamt Rafzerfeld

Gemeinderat Glattfelden – April, April…

Im «Glattfelder» vom 1. April 2021 sowie gleichentags in der Glattfelder-App wird die Fusion der Sekundarschule Glattfelden mit derjenigen von Bülach vermeldet. Wie das Publikationsdatum erahnen lässt, handelt es sich dabei um einen Scherz der Redaktion. Sämtliche inhaltlichen Ausführungen zu einer allfälligen Fusion mit der Sekundarschule Bülach sowie die Zitate des Gemeindepräsidenten, des Schulpräsidenten, der Bülacher Schulpräsidentin, des Schulleiters der Sekundarschule und der Finanzvorsteherin der Gemeinde Glattfelden sind frei erfunden und enthalten keinerlei wahrheitsgemässe Angaben. Der Scherz hat selbstverständlich einen ernsthaften Hintergrund. Aufgrund steigender Schülerzahlen und mehr Bedarf an Tagesstrukturen beschäftigen sich Schulpflege und Gemeinderat derzeit intensiv mit dem Thema «Schulraumplanung». Nach einer sehr intensiven Analysephase inkl. Machbarkeitsstudie wurde nach Lösungen gesucht und Strategien erarbeitet. Dieser Prozess steht kurz vor dem Abschluss, sodass der Öffentlichkeit bald die Ergebnisse präsentiert werden können.

Alle interessierten Einwohnerinnen und Einwohner sind eingeladen, an den geplanten Informationsveranstaltungen vom 7. und 10. Mai 2021 in Glattfelden und Zweidlen teilzunehmen. *(e)*

GLATTFELDER FACEBOOK-GRUPPE FINDET GROSSEN ANKLANG

«Wer chan's bruche…?» – «Ich!»

Wir alle haben Dinge, die brauchbar sind, wir aber eigentlich nicht mehr brauchen. Die Idee, diese gratis weiterzugeben, funktioniert auch in Glattfelden.

Bettina Wiedmer

«Wer chan`s bruuche» hat einige Freude beschehrt. BILDER ZVG

Auch ein gebrauchter Liegestuhl erfüllt seinen Zweck.

Bei der im September 2020 von der Glattfelderin Sanja Nikolic lancierten Gruppe «Wer chan's bruche…?» in Facebook lautet das Motto: Verschenken statt verkaufen oder wegwerfen!

Die Gruppe umfasst inzwischen 283 Mitglieder (teilweise auch bereits aus den umliegenden Gemeinden) und fast täglich werden Gegenstände gepostet, welche gratis weiterziehen dürfen. Von Kinderkleidern und Spielzeug über Dekoartikel und Bastelutensilien bis hin zu Möbeln und Büchern findet man alles. Praktisch alle Gegenstände finden ein neues Zuhause und dort wieder Verwendung.

Facebook-Gruppe

An Sanjas Arbeitsort gibt es schon länger eine Facebook- Gruppe, über welche Gegenstände verschenkt werden können. Weil sie diese Idee grossartig fand, erstellte sie kurzerhand auch für Glattfelderinnen und Glattfelder eine Gruppe. Es sei schon viel einfacher, wenn der Beschenkte den Gegenstand im Wohnort abholen könne. Ausserdem könne man nicht mehr Benötigtes sofort verschenken und müsse es nicht an einem bestimmten Datum an einen Ort bringen, sagt sie. Für die Übergabe wird üblicherweise ein Zeitpunkt vereinbart und die Ware im Briefkasten oder vor der Haustüre zur Abholung deponiert.

Die Glattfelderinnen und Glattfelder sind grosszügig; auch wertvollere Gegenstände wie eine Overlock-Nähmaschine, ein Kinderwagen oder ein Klavier haben bereits die Besitzerin gewechselt. Sanja prüft jeden Beitrag und gibt ihn für die Mitglieder frei. Da es inzwischen täglich mehrere sind und sie nicht immer die Zeit dafür hat, hilft ihre beste Freundin mit. Es gehe uns allen so gut, da dürfe man auch das eine oder andere verschenken anstatt verkaufen. 20 Franken mehr machen sie nicht glücklicher, sagt Sanja. Ihr Ziel ist es, dass ganz Glattfelden Teil der Gruppe wird. Mit Facebook wird dies schwierig, da viele Glattfelder keinen Account haben. Aber vielleicht ergibt sich irgendwann eine andere Möglichkeit.

Denn eines ist klar: Beim Schenken tut man nicht nur der Umwelt etwas Gutes, sondern auch dem eigenen Gemüt – Verschenken macht Freude!

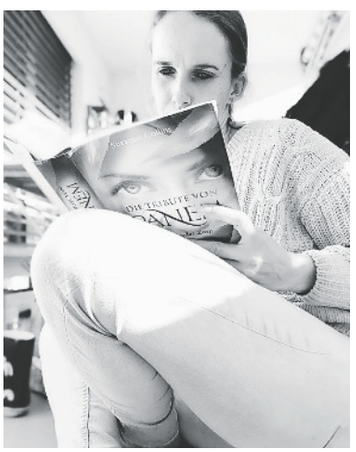

Auch für sie gab es ein Geschenk.